صفحات ویژه بررسی بودجه کل کشور

لایحه بودجه سال ۲۵۳۷ کل کشور

در سازمان استخدامی کلیه وزارتخانه ها تجدید نظر میشود.

بامداد امروز آقای نخست وزیر هنگام تقدم لایحه بودجه سال ۲۵۳۷ کل کشور برنامه اجرائی یکساله دولت را نیز دراختیار نمایندگان مجلس قرار داد که دراین برنامه جزئیات مصارف اعتبارات پیش‌بینی شده است.

این برنامه شامل چهارفصل است که عبارت از امورعمومی ـ امورردفاع ملی ـ امور اجتماعی و امور اقتصادی میباشد. برنامه های هریک از فصول به تفکیک دربرنامه دولت گنجانیده شده است.

خلاصه برنامه های اجرائی یکساله دولت که در ۱۵۴ صفحه تنظیم شده درزیر بنظر خوانندگان میرسد.

برنامه بهبود نظام اداری و استخدامی کشور

هدف از اجرای این برنامه تجهیز و ایجاد تحول درامور پرسنلی و تشکیلاتی دستگاههای اجرائی همگام با نیازهای برنامه های توسعه ملی میباشد.

عملیات عمده ایکه دراین برنامه انجام میشود بشرح ذیل است:

* بررسی و تجدید نظردرسازمان مصوب وزارتخانه ها و سازمانهای دولتی براساس وظایف محوله و سیاست عدم تمرکز
* بررسی درقوانین و مقررات استخدامی و نظارت برحسن اجرای آنها
* بررسی لوایح واساسنامه ها و مقررات پیشنهادی درزمینه تشکیلات دستگاههای اجرائی و اظهار نظردرمورد آنها.
* برآوردمستمرنیازهای آموزشی دستگاههای دولتی و ایجاد هماهنگی بین آموزشهای قبل و ضمن خدمت.
* اجرای برنامه های آموزشی برای بالابردن سطح اطلاعات کارکنان دولت.
* مراقبت درانتخاب صحیح استفاده کنندگان از برنامه های تعلیماتی یا بازآموزی کارکنان درخارج.
* رسیدگی به شکایات کارکنان دولت درزمینه های استخدامی.
* انجام امور مربوط به بازنشستگی کارکنان دولت.

اداره سیاست عمومی کشور ـ برنامه ریزی ـ بودجه و نظارت ـ ارزشیابی ـ بهبود نظام اداری و استخدامی کشور ـ تحقیق و بررسی و خدمات خواهد شد.

اداره امور قضائی، ثبتی و موقوفات

توسعه فعالیتهای اقتصادی و گسترش روابط اشخاص حقیقی و حقوقی [illegible] رو ساخته است. ایجاد [illegible] که هماهنگ با پیشرفت [illegible] که سیستم قضائی مطمئن بشمار میرود.

ذیلا هدفهاوعملیات عمده ایکه دربرنامه های اجرائی مربوط به اداره امور قضائی، ثبتی وموقوفات برای سال ۲۵۳۷ تعیین شده است ذکر میشود.

برنامه رسیدگی به دعاوی

هدف از اجرای این برنامه احقاق حق و حفظ حقوق افرادجامعه میباشد.

عملیات عمده ایکه دراین برنامه انجام میشود بشرح ذیل است:

* رسیدگی به پرونده های حقوقی (مدنی)
* رسیدگی به پرونده های دعوی ارجاعی از خانه های انصاف.
* رسیدگی به پرونده های دعاوی ارجاعی از شوراهای داوری.
* تاسیس ۳۰۰ خانه انصاف جدید.
* تاسیس ۵۰ شورای داوری جدید.

اداره امور قضائی ثبتی و موقوفات بطور کلی با اعتباری معادل ۱۰ میلیارد و ۵۰۲ میلیون ریال براورد شده که صرف رسیدگی به دعاوی ـ تسهیلات قضائی ـ ثبت اسناد و املاک ـ نظارت برموقوفات ـ اقدامات تامینی و خدمات اداری میباشد.

اجرای سیاست داخلی کشور

[illegible] درتصمیم گیریها و اجرا و نیز جلب همکاری و مشارکت مردم دراین جهت یکی از برجسته ترین هدفهای برنامه دولت است. مشارکت انجمنهای ملی دراداره امور، بویژه درتهیه و اجرای طرحهای خاص ناحیه‌ای که از طریق این انجمنها مورد تصمیم‌گیری قرارمیگیرد، استقرار سیستم عدم تمرکز را تحکیم می نماید.

برنامه بازرسی امور داخلی کشور

هدف از اجرای این برنامه شناخت مسائل اداری و مشکلات مردم دردستگاههای دولتی و کوشش درجهت رفع این مسائل میباشد.

عملیات عمده ایکه دراین برنامه انجام میشود بشرح ذیل است:

* رسیدگی به شکایات مردم از سازمانهای دولتی.
* بازرسی لازم از سازمانهای دولتی بمنظور کشف علل شکایات و نارضائیهای عمومی.
* بازرسیهای مداوم از سازمانها بمنظورپی بردن به حدودرفع معایب و نواقص و بررسی شکایات مردم.
* اعزام هیئتهای بازرسی به نقاط مختلف کشور.

درفصل اجرای سیاست داخلی کشور ۷ میلیارد و ۴۸۴ میلیون ریال بودجه درنظرگرفته شده است که به ترتیب درنظارت براموراستانها ـ امور انجمنها ـ بهبودو نظارت برامور شهرداریها ـ بازرسی امور داخلی کشور ـ تحقیق و بررسی و خدمات اداری صرف میشود.

حفظ نظم و امنیت داخلی کشور

ایجاد و برقراری نظم و امنیت درشهرها و روستاها بمنظور حمایت از کلیه افراد کشور و بوجود آوردن محیطی که با تامین خاطرفعالیتهای اقتصادی و اجتماعی با سرعت بیشتری به مرحله اجرا گذارده شود، یکی از وظایف اساسی دولت است. رشد اقتصادی هرقدرسریعتر شود نیاز به خدماتی که تامین کننده امنیت کشور است افزایش میابد.

برای حفظ نظم و امنیت داخلی کشور، دولت ۷۴ میلیارد و ۷۳۹ میلیون ریال بودجه اختصاص داده است که بترتیب صرف حفظ نظم و امنیت شهرها ـ حفظ نظم و امنیت خارج شهرها ـ حفاظت بنادر و گمرکات ـ نظارت برامور مربوط به مواد مخدر ـ اداره امورزندانها و خدمات اداری ـ خواهد شد.

اداره روابط خارجی

با توجه به اینکه ایران درعرصه بین المللی موقعیت برجسته و خاصی پیدا کرده، لذا گسترش روابط میان ایران و سایر کشورها درشرایط جدید وسیعی قرارگرفته است. این موقعیت توسعه روابط خارجی دولت شاهنشاهی ایران را از نظرگاههای سیاسی، اجتماعی، اقتصادی و فرهنگی درسطح منطقه و درسطح بین المللی ایجاب کرده است. سیاست خارجی ایران با پایه اصول احترام متقابل و معتقدات معنوی و آزادیهای فردی و اجتماعی، احترام به اصل حاکمیت و استقلال ملی کشورها، احترام به منشور ملل متحد و حل مسالمت آمیز اختلافات بین دول و حفظ صلح و امنیت بین المللی استوار است.

برای اداره روابط خارجی ۷ میلیارد و ۲۱۵ میلیون ریال بودجه درنظرگرفته شده است که به ترتیب صرف اجرای سیاست خارجی ـ روابط بین المللی ـ همکاری عمران منطقه‌ای و خدمات اداری خواهد شد.

اداره امور مالی

افزایش سریع و گسترده خدمات دولتی اداره امور مالی کشور را با ابعاد جدیدی روبرو ساخته است. اداره امور مالیاتها، اداره امور گمرک و نیز اداره خزانه داری با توجه به افزایش خدمات و سرمایه گذاریهای دولت در جنبه های اقتصادی و فنی جدیدی روبرو شده و دولت با توجه کمی به این جنبه‌ها توسعه کمی و کیفی لازم را در برنامه های مربوط به اداره امور مالی مدنظر قرار داده است.

هماهنگ کردن نظام مالیاتی کشور با مقتضیات رشد اقتصادی و اجتماعی و همچنین توسعه خدمات اداری و فنی گمرکی با توجه به توسعه بازرگانی خارجی و ایجاد سرعت وسهولت در عملیات خزانه داری بویژه پرداختهای دولت و نحوه نظارت بر آنها از اهم سیاستهائی است که مورد توجه دولت قرار گرفته است.

برنامه اداره امور سرمایه گذاری در خارج و تعاون بین المللی

هدف از اجرای این برنامه بررسی و فراهم آوردن مبانی تصمیم گیری جهت سرمایه گذاری در خارج و اداره امور وامهای خارجی میباشد.

عملیات عمده ایکه در این برنامه انجام میشود بشرح ذیل است.

* بررسی وواگذاری اعتبار به موسسات مالی بین المللی با شرایط سهل بمنظور اعطای وامهای عمرانی به کشورهای در حال توسعه
* بررسی خرید سهام از موسسات صنعتی و خدماتی سایر کشورهای جهان و یا مشارکت در سرمایه گذاری طرحهای صنعتی در خارج از کشور

اداره امور مالی با هزینه ای معادل ۱۴ میلیارد و ۹۰۲ میلیون ریال براورد شده است که به ترتیب صرف وصول در آمدهای دولت ـ خزانه داری و پرداخت های دولت ـ نظارت بر امور مالی ـ سرمایه گذاری در خارج از کشور خواهد شد.

امار و خدمات عمومی فنی

تهیه و انتشار آمارهای عمومی و اختصاصی نقش برجسته ای در برنامه ریزی، بررسیها و تصمیم گیری در کلیه سطوح دولتی دارد که با توجه به توسعه اقتصادی و اجتماعی کشور، ابعاد و اهمیت بیشتری کسب می نماید.

برنامه تهیه و انتشار امارهای عمومی

هدف از اجرای این برنامه تامین امارهای مورد نیاز برای برنامه ریزی، تصمیم گیری و انجام تحقیقات در بخش دولتی و بخش خصوصی میباشد.

آمار و خدمات عمومی فنی شامل: تهیه و انتشار و آمارهای عمومی ـ اختصاصی ـ ثبت احوال ـ هواشناسی ـ نقشه برداری ـ اداره امور مشاوران و پیمانکاران و تعیین استانداردها ـ انفورماتیک میباشد که هزینه ای معادل ۱۳ میلیارد و ۵۱۶ میلیون ریال دارد.

اطلاعات و ارتباطات جمعی

وسائل ارتباط جمعی در شکل دادن به افکار جامعه حائز اهمیت فراوان است.

با استفاده صحیح از این وسائل سطح معلومات کلیه افراد کشور بالا میرود و مردم به مسائل روز، مشکلات و چاره اندیشیها آگاه میشوند و با قرار گرفتن در جریان این مسائل احساس همفکری و همکاری مینمایند و مالا احساس مسئولیت در افراد جامعه توسعه داده میشود.

برنامه اداره و توسعه شبکه رادیو تلویزیون

هدف از اجرای این برنامه توسعه آگاهیها و فراهم نمودن سرگرمی برای اوقات فراغت مردم می باشد.

عملیات عمده ایکه در این برنامه انجام میشود به شرح ذیل است.

* ادامه افزایش پوشش رادیوئی به وسیله نصب فرستنده های پرقدرت، متوسط قدرت و کم قدرت در شهرهای آبادان، بندرشاه، بندر فرحناز، لاوان، اصفهان، بوشهر، کرمانشاه، مشهد، جیرفت، بانه، بجنورد، جلفا، خاش و دامغان
* توسعه و تکمیل مراکز موجود رادیو تلویزیونی و ایجاد مراکز جدید
* انجام قسمتی از عملیات ساختمانی و خرید تجهیزات مجموعه بزرگ رادیو و تلویزیون تهران
* انجام قسمتی از عملیات ساختمانی و خرید تجهیزات رله های تلویزیونی
* خرید فرستنده های موج کوتاه، بلند واف ام جهت مراکز رادیوئی و تلویزیونی
* افزایش ساعات برنامه تلویزیونی بصورت سیاه و سفید و رنگی
* افزایش ساعات برنامه های تولیدی و تنظیمی رادیوئی برای داخل و خارج از کشور
* بهره برداری از ۷ کارگاه موسیقی کودکان و نوجوانان در شهرهای مختلف و یک کارگاه جدید در تهران
* تبدیل سیستم سیاه و سفید به رنگی در شبکه اول تلویزیون و تلویزیون بین المللی از مهر ماه ۲۵۳۷
* بهره برداری از فرستنده های جدید رادیونی متوسط قدرت مراکز کرمانشاه و مشهد
* بهره برداری از ۱۲۰ ایستگاه رله تلویزیونی
* بهره برداری از فرستنده های تلویزیونی پرقدرت کرد کوی و کوه سنگر
* توسعه و بهره برداری از مراکز جدید رادیو تلویزیونی شیراز، بندر عباس و همدان
* توسعه و بهره برداری از فرستنده های موجود رادیونی و مراکز بالن
* بهره برداری از مرکز رادیو تلویزیون کیش
* پخش مسابقات فوتبال جام جهانی آرژانتین و آسیائی بانکوک
* برگزاری کنفرانس رادیو تلویزیونی دنیا در تهران

بقیه در صفحه ۲۲

بودجه جاری وزارتخانه ها

اعتبارات جاری وزارتخانه ها و موسسات دولتی بر حسب مواد هزینه آنان و بر حسب میلیون ریال در بودجه سال آینده بشرح زیر است:

* نخست وزیری ۷۱۱۵
* سازمان برنامه و بودجه ۲۰۲۴
* مرکز آمار ایران ۴۳۳
* سازمان امور اداری و استخدامی کشور ۶۴۲
* سازمان بازنشستگی ۱۷۵
* سازمان اسناد ملی ایران ۳۸
* وزارت کشور ۴۷۰
* سازمان ثبت احوال کشور ۴۲۵
* وزارت امور خارجه ۵۷۸۷
* وزارت اطلاعات و جهانگردی ۹۴۰
* وزارت دادگستری ۶۹۹۵
* سازمان ثبت اسناد و املاک کشور ۳۵۰
* سازمان اوقاف ۲۵۹
* وزارت امور اقتصادی و دارائی ۲۶۰۷
* گمرک ایران ۲۴۵۹
* وزارت جنگ ۶۹۸۳۸۷
* ژاندارمری کشور ۳۶۰۵۴
* وزارت کار و امور اجتماعی ۱۸۵۰
* سازمان هواشناسی کشور ۶۳۰
* وزارت علوم و آموزش عالی ۷۵۱
* وزارت آموزش و پرورش ۱۹۵۴۶۰
* وزارت فرهنگ و هنر ۳۰۹۴
* تربیت بدنی ۱۰۴۳
* نگهداری مجموعه ورزشی آریامهر ۵۱۲
* وزارت بهداری و بهزیستی ۳۹۷۴۳
* وزارت مسکن و شهرسازی ۵۷۱
* وزارت کشاورزی و عمران روستائی ۲۲۷۲
* وزارت نیرو ۱۴۳۸
* وزارت صنایع و معادن ۵۰۲
* وزارت بازرگانی ۷۵۷
* وزارت راه و ترابری ۱۳۳۶
* سازمان هواپیمائی کشور ۱۴۱۶
* وزارت پست و تلگراف و تلفن ۲۱۱۲
* شهربانی ۲۹۷۶۵
* شهرداری پایتخت ۷۷۵۰

اعتبار سایر دستگاهای دولتی بر حسب میلیون ریال نیز بشرح زیر است:

* وزارت دربار شاهنشاهی ۳۹۰۴
* مجلس شورای ملی ۱۶۵۰
* مجلس سنا ۴۰۰
* استانداری مرکز ۲۰۰
* استانداری گیلان ۲۰۱
* استانداری مازندران ۲۴۱
* استانداری آذربایجان شرقی ۱۰۰
* استانداری خوزستان ۱۵۰
* استانداری فارس ۶۵۰
* استانداری کرمان ۳۰۰
* استانداری اصفهان ۳۰۰
* استانداری هرمزگان ۶۷۴

کمک به موسسات علمی و آموزشی

دولت در سال آینده ۱۰۵ میلیارد و ۴۲ میلیون و ۱۳۴ هزار ریال از محل اعتبارات عمومی بعنوان کمک به موسسات علمی و آموزشی و دانشگاهها و مدارس عالی کشور پرداخت می کند.

میزان کمک دولت به برخی از دانشگاهها و موسسات علمی و آموزشی بر حسب میلیون ریال بشرح زیر است:

* دانشگاه ملی ۴۹۴۷
* دانشگاه فرح پهلوی ۵۳۵
* دانشگاه فارابی ۵۷۳
* مدرسه عالی ریاضیات و مدیریت اقتصادی کرج ۱۱۲
* دانشگاه پهلوی ۵۶۳۷
* موسسه علوم بانکی ۷۰
* مدرسه عالی مدیریت گیلان ۳۶
* مدرسه عالی علوم اقتصادی و اجتماعی بابلسر ۵۸
* مدرسه عالی کشاورزی همدان ۴۷
* دانشگاه صنعتی آریامهر ۱۳۱۵
* دانشگاه صنعتی آریامهر اصفهان ۴۱۰۶
* مدرسه عالی شمیران ۱۴۲
* دانشکده دماوند ۱۳۵
* مدرسه عالی بازرگانی رشت ۳۶
* مدرسه عالی ادبیات و زبانهای خارجی ۶۸
* دانشکده علوم سیاسی و اجتماعی ۱۲۳
* دانشکده علوم ارتباطات اجتماعی ۱۰۶
* مدرسه عالی ترجمه ۱۴۴
* مدرسه عالی ایران زمین ۱۶
* مدرسه عالی بیمه تهران ۱۱۲
* مدرسه عالی پارس ۳۵۴
* کانون پرورش فکری کودکان و نوجوانان ۲۰۲۶
* کاخ جوانان ۳۹۰
* نظام پزشکی ۶۶
* سازمان ملی انتقال خون ۱۴۶۰
* سازمان تربیتی شهرداری پایتخت ۹۲۵
* سازمان زنان ایران ۱۳۳۳
* تئاتر شهر ۱۶۴
* دانشگاه تهران ۱۱۲۸۵
* دانشگاه بوعلی سینا ۱۷۲۳
* دانشگاه فردوسی ۴۰۶۲
* دانشگاه آذرآبادگان ۳۹۷۰
* دانشگاه اصفهان ۳۳۴۲
* دانشگاه جندی شاهپور ۳۷۶۷
* دانشگاه گیلان ۷۹۳
* دانشگاه کرمان ۸۴۷
* دانشگاه رازی ۹۳۵
* دانشگاه آزاد ۵۳۷

اعتبار تعدادی از موسسات علمی و آموزشی کشور نیز در سال آینده بر حسب میلیون ریال بشرح زیر است:

* دانشگاه ملی ایران ۴۹۴۷
* دانشگاه فرح پهلوی ۵۳۵
* دانشگاه فارابی ۵۷۳
* مدرسه عالی ریاضیات و مدیریت اقتصادی کرج ۱۱۲
* دانشگاه پهلوی ۵۶۳۷
* مجتمع تربیت کادر پزشکی و کمک پزشکی ۱۴۵
* موسسه علوم بانکی ۷۰
* مدرسه عالی مدیریت گیلان ۳۶
* مدرسه عالی علوم اقتصادی و اجتماعی بابلسر ۵۸
* مدرسه عالی کشاورزی همدان ۴۷
* دانشگاه صنعتی آریامهر ۱۳۱۵
* دانشگاه صنعتی آریامهر اصفهان ۴۱۰۶
* مدرسه عالی شمیران ۱۴۲
* مرکز مطالعات مدیریت ایران ۴۱۱
* دانشکده دماوند ۱۳۵
* مدرسه عالی بازرگانی رشت ۳۶
* مدرسه عالی ادبیات و زبانهای خارجی ۶۸
* دانشکده علوم سیاسی و اجتماعی ۱۲۳
* دانشکده علوم ارتباطات اجتماعی ۱۰۶
* مدرسه عالی ترجمه ۱۴۴
* مدرسه عالی ایران زمین ۱۶
* مدرسه عالی بیمه تهران ۱۱۲
* مدرسه عالی پارس ۳۵۴
* مدرسه عالی برنامه ریزی و کاربرد کامپیوتر ۱۴۰
* تکنیکوم نفیسی ۱۰۳

هشتاد میلیارد ریال تنخواه گردان جهت خرید محصولات کشاورزی و دامی

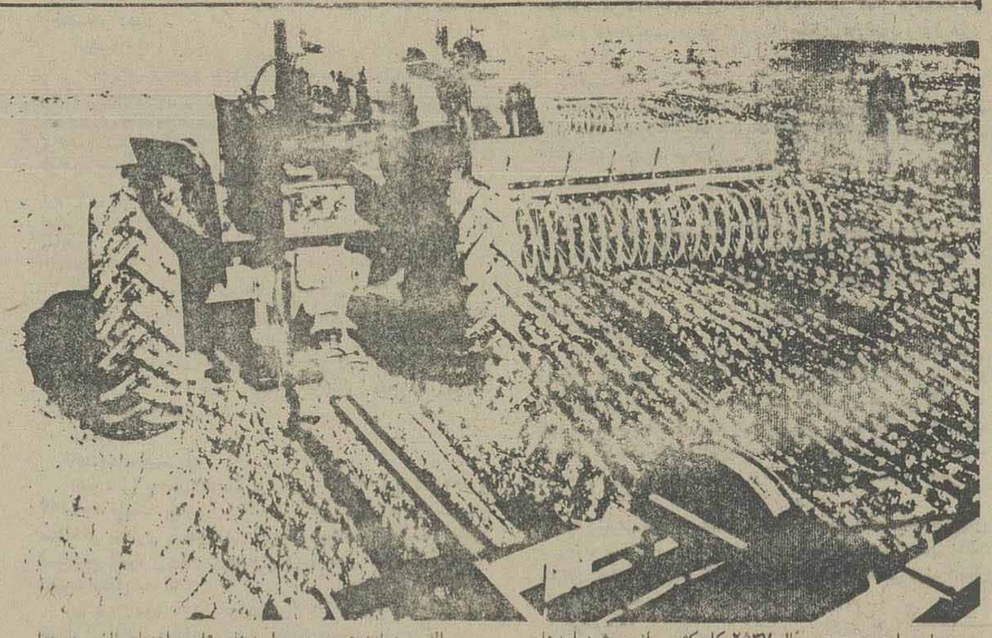

ماده واحده ـ بودجه سال ۲۵۳۷ کل کشور از حیث درامدها و سایر منابع تامین اعتبار بالغ برچهارهزار و سی و نه میلیارد و سیصد و نه میلیون و چهارصدوشصت و شش هزار (۴/۰۳۹/۳۰۹/۴۶۶/۰۰۰) ریال و از حیث هزینه ها و سایر پرداخت ها بالغ برچهارهزار و یکصد و هفتاد و نه میلیارد و دویست و هشتاد و هشت میلیون و نهصد و دوهزار (۴/۱۷۹/۲۸۸/۹۰۲/۰۰۰) ریال میباشد.

بودجه عمومی دولت از لحاظ درآمدها و سایر منابع تامین اعتبار بالغ بردو هزار و هفتصد و نودوپنج میلیارد و نهصدوشصت و چهارمیلیون و ششصدوپنجاه و چهارهزار (۲/۷۹۵/۹۶۴/۶۵۴/۰۰۰) ریال و از حیث هزینه ها و سایر پرداخت ها بالغ بردوهزار و نهصد و سی و پنج میلیارد و نهصد و چهل و چهارمیلیون و نودهزار (۲/۹۳۵/۹۴۴/۰۹۰/۰۰۰) ریال و بشرح زیر است:

الف ـ درامد عمومی و سایر منابع تامین اعتبار بالغ بر دو هزار و ششصد و پنجاه و پنج میلیارد و نهصد و چهل و دومیلیون و یکصدوهفتاد و چهارهزار (۲/۶۵۵/۹۴۲/۱۷۴/۰۰۰) ریال و هزینه ها و سایر پرداختها از آن محل بالغ بردو هزار و هفتصد و نود و پنج میلیارد و نهصد و بیست و یک میلیون و ششصدو ده هزار (۲/۷۹۵/۹۲۱/۶۱۰/۰۰۰) ریال.

ب ـ درامد اختصاصی وزارتخانه ها و موسسات دولتی بالغ بریکصد و چهل میلیارد و بیست و دو میلیون و چهارصدو هشتاد هزار (۱۴۰/۰۲۲/۴۸۰/۰۰۰) ریال و هزینه ها و سایر پرداخت ها از آن محل بالغ بر یکصدو چهل میلیارد و بیست و دو میلیون و چهارصد و هشتاد هزار (۱۴۰/۰۲۲/۴۸۰/۰۰۰) ریال.

درآمد عمومی و سایر منابع تامین اعتبار منظور دربند الف این ماده تصویب و به دولت اجازه داده میشود که درآمدها و سایر منابع تامین اعتبار منظور درقسمت سوم این قانون را درسال ۲۵۳۷ وصول و هزینه های وزارتخانه ها و موسسات دولتی و همچنین کمکها و اعانات و سایر اعتباراتی را که درجداول قسمت های چهارم و پنجم و هفتم این قانون منظور شده است درحدود وصولی درآمدها و سایر منابع تامین اعتبار درسال ۲۵۳۷ و براساس تخصیص اعتبار تعهد و با رعایت قوانین و مقررات مربوط و تبصره های این قانون پرداخت نماید.

بودجه شرکتهای دولتی و موسسات انتفاعی وابسته به دولت و سایر موسسات منظور درقسمت های نهم و دهم این قانون طبق قوانین و مقررات و اساسنامه های مربوطه قابل اجرا خواهد بود. بودجه اندسته از موسسات انتفاعی وابسته بدولت که درسال ۲۵۳۷ بصورت موسسات دولتی درآیند برای مدت باقیمانده مصوب دراین قانون پس از تصویب کمیسیون بودجه مجلس شورایملی قابل اجرا خواهد بود.

تبصره ۱

میزان تنخواه گردان خزانه درسال ۲۵۳۷ مبلغ نودمیلیارد (۹۰/۰۰۰/۰۰۰/۰۰۰) ریال است.

تبصره ۲

الف ـ بانک مرکزی ایران میتواند به پیشنهاد وزارت کشاورزی و عمران روستائی پس از تائید وزارت امور اقتصادی و دارائی حداکثر تا میزان هشتاد میلیارد (۸۰/۰۰۰/۰۰۰/۰۰۰) ریال بعنوان تنخواه گردان جهت خرید محصولات کشاورزی و دامی زارعین عضو تعاونیها و شرکتهای سهامی زراعی، انواع بذر، سموم، کودشیمیائی، گوشت، فراورده های دامی و انواع خوراک دام دراختیار شرکتها و موسسات وابسته به وزارت کشاورزی و عمران روستائی قراردهد.

ب ـ تنخواه گردان هائی که باستناد تبصره ۲ قانون بودجه سال ۲۵۳۶ و سایر تبصره های قوانین بودجه سالهای قبل دراختیارشرکتها و موسسات مذکور گذارده شده وواریز نشده است بحساب پرداختی بابت تنخواه گردان موضوع بند (الف) این تبصره منظور خواهد شد.

پ ـ وجوه حاصل از فروش کالاهای خریداری از محل تنخواه گردان مذکور منحصرا برای واریز تنخواه گردان دریافتی بحساب مربوط دربانک مرکزی ایران باید واریز شود. تخلف از این حکم تصرف غیرقانونی دراموال ووجوه دولتی محسوب میشود.

ت ـ بهره متعلق به تنخواه گردان فوق از محل اعتباری که دربودجه کل کشور منظورمیشود واریز خواهد شد.

ث ـ تبصره ۵۹ قانون بودجه اصلاحی سال ۲۵۳۲ و بودجه سال ۲۵۳۳ و تبصره ۵۷ قانون بودجه اصلاحی سال ۲۵۳۳ و بودجه سال ۲۵۳۴ کل کشور لغو میشود.

تبصره ۳

مفاد تبصره ۳ قانون بودجه سال ۲۵۳۶ کل کشور تا آخر سال ۲۵۳۷ تمدید و دراجرای این تبصره اجازه داده میشود که درسال ۲۵۳۷ تا مبلغ چهارمیلیاردریال از محل درآمد عمومی دراختیار بانک تعاون کشاورزی ایران گذارده شود و پرداختهای قطعی بهزینه منظور گردد.

تبصره ۴

بوزارت امور اقتصادی و دارائی اجازه داده میشود مبلغ دومیلیارد و یکصدوسی میلیون (۲/۱۳۰/۰۰۰۰/۰۰۰) ریال موضوع ردیف ۳۱۰۱۰۰ قسمت سوم این قانون از درآمد سازمان بنادر و کشتیرانی را درسال ۲۵۳۷ به درآمد عمومی کشور منظور نماید.

تبصره ۵

الف ـ کاهش یا افزایش اعتبار هریک از مواد هزینه یا برنامه های دستگاههای اجرائی از محل اعتبارات جاری منظور درقسمت چهارم این قانون باستثنای مواد یک و دو تا میزان ده درصد با تائید سازمان برنامه و بودجه و موافقت نخست وزیر و مازاد بران و همچنین هرگونه کاهش یا افزایش اعتبار مواد یک و دو فقط برای یک بار با تصویب کمیسیون بودجه مجلس شورایملی مجاز خواهد بود مشروط براینکه درجمع اعتبار جاری دستگاه تغییری حاصل نشود.

ب ـ کاهش یا افزایش اعتبار هریک از مواد هزینه و یا برنامه های وزارت جنگ از محل اعتبار جاری تا میزان ده درصد دراختیار وزیر جنگ ومازاد بران برای یک باربا موافقت نخست وزیر و تصویب کمیسیون بودجه مجلس شورایملی مجاز خواهد بود مشروط براینکه درجمع اعتبارات وزارت مزبور تغییری حاصل نشود.

پ ـ افزایش یا کاهش دراعتبارمواد هزینه و برنامه های بودجه جاری هریک از دستگاههای اجرائی محلی منظور درقسمت پنجم این قانون به پیشنهاد دفترهای برنامه و بودجه و تصویب استاندار تا پایان شهریور ماه ۲۵۳۶ مجاز خواهد بود.مشروط براینکه درجمع اعتبار هردستگاه تغییری حاصل نشود.

تبصره ۶

الف ـ تفکیک اعتبار طرحهای عمرانی (سرمایه گذاری ثابت) مندرج درقسمت اول پیوست شماره ۴ این قانون بتصویب کمیسیون های برنامه مجلسین خواهد رسید.

ب ـ هرگونه تغییر ضرور درعناوین طرحهای مصوب مندرج در قسمت اول پیوست شماره ۴ و یا تفکیک اعتبار طرح مصوب

بقیه در صفحه ۲۲